

DE CE SĂ COLECTĂM SELECTIV? Grijă față de mediul înconjurător este o obligație pe care o avem în fața copiilor noștri, pentru că ei vor trăi în lumea pe care noi le-o vom lăsa moștenire. Așa cum am promis, implementăm cel mai mare program de colectare selectivă a deșeurilor din județul Dâmbovița! Proiectul, cu o valoare de peste 70.000.000 de euro, vine în sprijinul nostru, al tuturor. Doar împreună, ca o adevărată echipă, vom face ca județul nostru să fie mai curat!

Corneliu ȘTEFAN,
Președintele Consiliului Județean Dâmbovița

De astăzi, respectul față de localitatea noastră a trecut la următoarea etapă: colectarea selectivă a deșeurilor menajere. Cu sprijinul Consiliului Județean Dâmbovița, transformăm comunitatea noastră într-un loc mai frumos și, cel mai important, într-un loc mai sănătos. De astăzi, avem prilejul să demonstrăm că ne pasă: colectăm selectiv!

Florin PETRE,
Primarul COMUNEI CREVEDIA

COLECTEAZĂ SELECTIV!



Consiliul Județean
Dâmbovița

SC Supercom SA

A.D.I. „Management Integrat al
Deșeurilor în județul Dâmbovița”



PROTEJEAZĂ NATURA, IAR EA TE VA PROTEJA PE TINE ȘI PE CEI APROPIAȚI!



COLECTEAZĂ SELECTIV!

Campanie de conștientizare a populației pentru colectarea selectivă a deșeurilor în județul Dâmbovița, ce va începe de la 1 ianuarie 2022

continuăm prietenia cu
NATURA

Campanie de conștientizare a
populației pentru colectare selectivă
a deșeurilor

Ce înseamnă colectarea selectivă?

 - Distribuirea gratuită a sacilor și europubelei;

 - Colectarea corectă a fracției uscate în recipienți destinați acestora;

 - Preluarea separată a recipienților de colectare cu autospeciale distincte;

HĂRTIE
CARTON



STICLA



PLASTIC
PET



METAL
ALUMINIU



FRAȚIE USCATĂ

- Recipienții destinați fracției uscate se vor colecta de 2 ori pe lună;
- Deșeurile sunt colectate, cântărite, sortate, reciclate și valorificate conform legislației în vigoare;
- Recipienții ce conțin alte tipuri de deșeurii decât **FRAȚIA USCATĂ** vor fi **REFUZAȚI LA COLECTARE**.



SC Supercom SA



Consiliul Județean
Dâmbovița



A.D.I. „Management Integrat al
Deșeurilor în județul Dâmbovița

Ghid rezidențial pentru colectarea într-o singură fracție. Ce deșeurii reciclabile include fracția uscată?

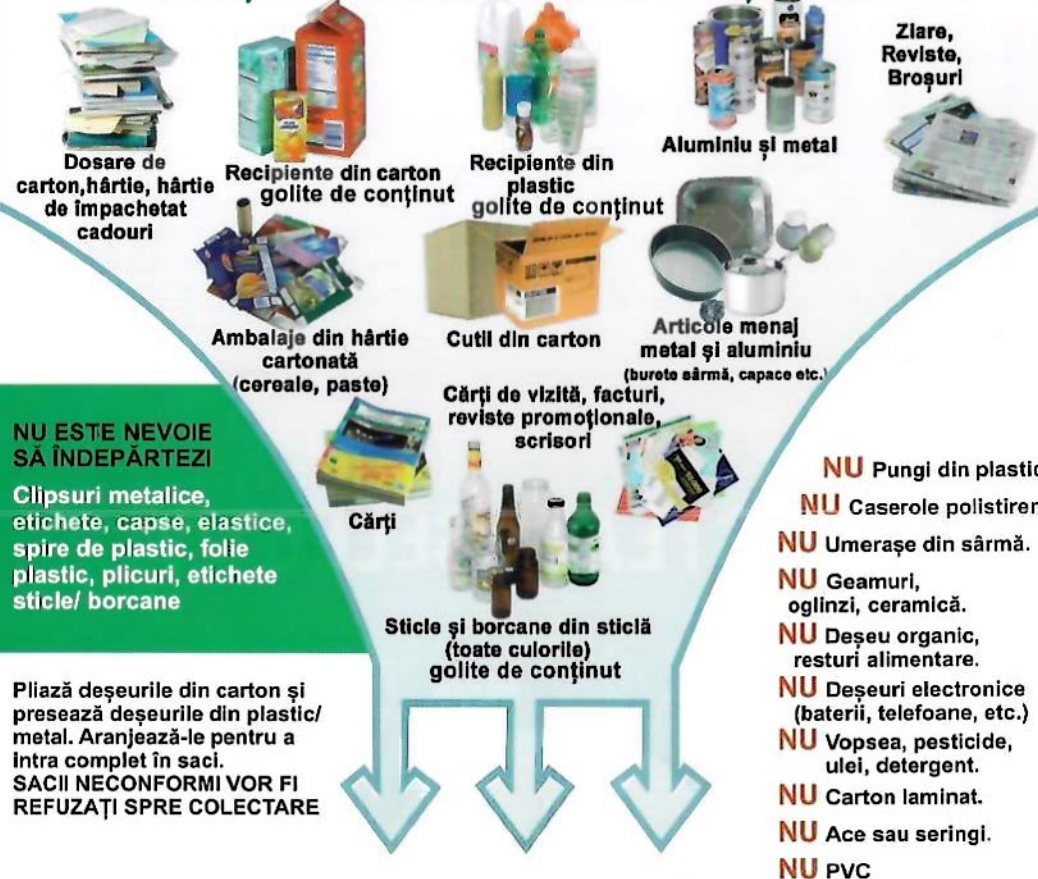

HĂRTIE
CARTON

PLASTIC
METAL

STICLĂ



SC Supercom SA



Consiliul Județean
Dâmbovița



A.D.I. „Management Integrat al
Deșeurilor în județul Dâmbovița



Folosește smartphone-ul
scaanează codul QR și
vizitează-ne online pe
www.prietencunatura.ro

www.prietencunatura.ro



R O M Â N I A
JUDEȚUL DÂMBOVIȚA



ASOCIAȚIA DE DEZVOLTARE INTERCOMUNITARĂ
„MANAGEMENT INTEGRAT AL DEȘEURILOR ÎN JUDEȚUL
DÂMBOVIȚA”

B-DUL REGELE CAROL I, NR. 66 TÂRGOVIȘTE PARTER
TEL. Secretariat - 0345/401 391 ; TEL. Economic - 0345/401 398; TEL. Tehnic - 0345/401 395
FAX Secretariat - 0345/401 392 ; FAX Economic - 0345/401 397; FAX Tehnic - 0345/401 396
TEL. Juridic - 0345/401 393; TEL. Proiecte/Programe - 0345/401 394
Site: adideseuri.cjd.ro Email: adi.deseuri@yahoo.ro

Colectarea separată a deșeurilor menajere din gospodărie

Deșeurile menajere se împart în 2 fracții:

- I) **Fracție umedă** (deșeuri reziduale/amestecate) care se colectează în pubela de 120l (recipient negru)
- II) **Fracție uscată** (deșeuri reciclabile) care se colectează în:
sac galben (plastic/metal)
sac albastru (hârtie/carton)
clopot tip igloo verde (sticlă – prin aport voluntar)

I. **FRAȚIA UMEDĂ** - recipient negru

Deșeurile reziduale/amestecate – reprezintă totalitatea deșeurilor care nu se pot recicla:

- Resturi de mâncare
- Ambalaje murdare
- Cenușă din sobă (daca se ard și carbuni în afară de lemn)
- Mucuri de țigară
- Servetele folosite foarte murdare
- Conținut sac aspirator
- Veselă de unică folosință murdară

- Resturi vegetale din curte (dacă sunt tratate cu pesticid) – în cantități rezonabile)
- Excremente animale de casă
- Scutece de unică folosință/ Absorbante
- Grăsimi animale și uleiuri vegetale
- Resturi de produse lactate

NU constituie deșeuri reziduale/amestecate și **NU** se depozitează în recipientul negru următoarele:

- Deșeuri din construcții și demolari
- Anvelope
- Pamânt, pietriș, nisip
- Textile
- Baterii și acumulatori, aparate electrice, becuri
- Deșeuri de echipamente electrice și electronice
- Piese din dezmembrări autovehicule
- Deșeuri voluminoase (saltele, covoare, mobilă)
- Seringi și ace de seringă, medicamente expirate și alte deșeuri medicale
- Ambalaje contaminate cu substanțe periculoase
- Deșeuri periculoase (vopsele și ambalaje goale de vopsele, uleiuri auto uzate)

II. FRAȚIA USCATĂ

- sac galben – plastic/metal
- sac albastru – hârtie/carton
- clopot tip igloo verde – sticlă

Deșeurile reciclabile – reprezintă totalitatea ambalajelor care pot fi golite de conținut și reciclate

Plastic/Metal

- Recipiente de plastic golite de conținut (PET -suc, apa, bere)
- Folie de plastic
- Pungi și ambalaje din plastic
- Flacoane (sampon, detergent, cosmetice)
- Articole de metal
- Doze de metal
- Folie de metal
- Recipiente alimentare puțin contaminate (conserve de metal, tuburi de alimente)

NU se colectează următoarele:

- produse combinate din metal și plastic
- cutii de vopsea, diluanți sau alte substanțe chimice periculoase
- baterii uzate și acumulatori
- deșeuri medicale (de exemplu seringi folosite)
- deșeuri de echipamente electrice sau electronice.

Hârtie/Carton

- Dosare de carton, hârtie, hârtie de împachetat cadouri
- Cutii de carton, ambalaje din hârtie cartonată (cereale, paste)
- Recipient din carton, golite de conținut
- Ziare, reviste, broșuri, cărți de vizită, facturi, reviste promoționale, scrisori, cărți

NU se colectează următoarele:

- Șervețele murdare
- Ambalaje din hârtie sau carton foarte murdare

Sticlă

- Sticle și borcane din sticlă (toate culorile) golite de conținut și fără capac
- Damigene,
- Ambalaje din sticlă de la produse cosmetice

NU se colectează următoarele:

- resturi de sticlă de la un geam spart, parbriz (pentru că sticla geamului poate conține și substanțe chimice)
- becuri sau neoane
- ambalaje de sticlă contaminate cu substanțe periculoase, etc.

DEȘEURILE BIODEGRADABILE

sunt deșeurile din care se poate obține compost, un excelent îngrășământ pentru plantele din jurul casei și pentru pământul din grădină.

Compostarea – este procesul de reciclare a resturilor organice biodegradabile și transformarea lor într-un îngrășământ valoros.

Se pot compostă:

- Toate resturile de legume și fructe, chiar dacă acestea sunt mușcate.
- Boabe (fierte sau nefierte - orez, orz, grâu)

- Condimente vechi
- Știuleți de porumb și tulpini
- Pâine veche, prajituri, fursecuri, biscuiti, crusta de pizza, fidea – orice e făcut din făină.
- Filtre de cafea, pliculete de ceai
- Alimente învechite
- Coji de ouă (zdrobite bine)
- Cenușa de la sobe (dacă se arde lemn)
- Haine din fibre naturale (lână, bumbac sau mătase) mărunțite
- Frunze, iarbă verde sau uscată, paie
- Crengi și ramuri
- Rumeguș
- Ziare, hârtie și carton, dacă sunt umede și
- Păr uman sau de animale

NU se pot compostă:

- Scutece de unică folosință
- Produsele lactate, cum ar fi branza, untul, iaurt, crema de branza, smantana, etc.
- Grăsimea și uleiuri de orice fel
- Carne sau resturi de carne, cum ar fi oasele, grăsimi, cartilaj, piele, etc.
- Pește, solzi sau oase de pește

Recomandări pentru producerea compostului în propria gospodărie

- Un moment prielnic pentru a începe să compostăți este primăvara sau toamna.
- Se adună deșeurile biodegradabile și vegetale din gospodărie și se realizează un țarc pentru depozitarea acestora, la loc însorit, departe de fereastra casei.
- După alegerea locației se lucrează solul prin săpare sau desfundare pentru a ajuta drenajul.
- Este necesară aerarea pentru procesul de descompunere și pentru a evita mirosurile.
- La baza compostorului așezați un strat de 10-15 cm de crengi rupte sau alte resturi din grădina.
- Alternati câte un strat de deseuri biodegradabile cu câte un strat de sol uscat din grădina.
- Utilizați compostul ca îngrășământ natural.